DRUCKSYSTEME
Janz & Raschke GmbH

Bedienungsanleitung / Handbuch / Datenblatt

Sie benötigen einen Reparaturservice für Ihren Etikettendrucker

oder suchen eine leicht zu bedienende Etikettensoftware?

Wir helfen Ihnen gerne weiter.

Ihr Partner für industrielle Kennzeichnungslösungen

Drucksysteme Janz & Raschke GmbH
Röntgenstraße 1
D-22335 Hamburg
Telefon +49(0)40 – 840 509 0
Telefax +49(0)40 – 840 509 29

kontakt@jrdrucksysteme.de
www.jrdrucksysteme.de

DRUCKSYSTEME
Janz & Raschke GmbH

Bedienungsanleitung / Handbuch / Datenblatt

Maßgeschneiderte Lösungen für den Etikettendruck und die Warenkennzeichnung

Seit unserer Gründung im Jahr 1997, sind wir erfolgreich als Partner namhafter Hersteller und als Systemintegrator im Bereich der industriellen Kennzeichnung tätig.

Unser Motto lautet:

So flexibel wie möglich und so maßgeschneidert wie nötig.

Ich stehe mit meinem Namen für eine persönliche und kompetente Beratung. Wir hören Ihnen zu und stellen mit Ihnen eine Lösung zusammen, die Ihren individuellen Anforderungen entspricht. Für Sie entwickeln unsere erfahrenen Techniker und Ingenieure neben Etikettiermaschinen, maßgeschneiderte Komplettlösungen inklusive Produkthandling, Automatisierungstechnik und Softwarelösung mit Anbindung an Ihr Warenwirtschaftssystem.

Ich freue mich von Ihnen zu hören.

Bis dahin grüßt Sie

Jörn Janz

Hier finden Sie Ihren Ansprechpartner:

http://www.jrdrucksysteme.de/kontakt/

NiceLabel Druckertreiber Installationshandbuch

Rev-1901 ©NiceLabel 2019.

www.nicelabel.com

11 Inhalt

11 Inhalt **2**
22 Zweck dieses Leitfadens **4**
33 Druckertreiber-Installation **5**
3.401 Installation mit PrnInst 5
3.4.1101 Erste Schritte 5
3.4.2102 Schritte für die Installation an einer Netzwerkschnittstelle 7
3.4.3303 Schritte für die Installation an einer USB-Schnittstelle 11
3.4.4304 Schritte für die Installation an einer Bluetooth-Schnittstelle 12
3.4.5305 Schritte für die Installation an einer anderen Schnittstelle 13
3.4.6306 Druckeroptionen 14
3.4.7307 Installationsvorgang 15
3.574 PrnInst-basierte Treiberinstallation anhand von Remote Desktop 16
3.675 Windows-basierte Druckertreiberinstallation 16
3.6.8501 Druckertreiberinstallation mit Windows-Tools 16
47 Entfernen von Druckertreibern **19**
4.801 PrnInst-basierte Entfernung von Druckertreibern 19
4.8.1101 Einen einzelnen Druckertreiber entfernen 19
4.8.2102 Vorgeladene Druckertreiber gleichzeitig entfernen 21
4.922 Entfernen von Druckertreibern mit Windows-Tools 22
4.1023 Treiber aus dem Windows-Treiberspeicher entfernen 23
4.10.3301 Vollständige Entfernung von Treiberdateien 23
4.10.4302 Entfernen von Treiberpaketen 23
511 Druckertreiber-Aktualisierung **25**
5.1201 Die Treiber auswählen 25
5.1302 PrnInst-basierte Aktualisierung von Druckertreibern 25
5.1403 Aktualisieren mit Druckaufträgen im Spooler 27
615 Fehlerbehebung **28**
6.1601 Gesperrter Druckertreiber 28
6.16.1101 Beispiel 1: Windows Explorer sperrt Treiber 28
6.1712 Mögliche Probleme bei Druckertreiberaktualisierungen 29
718 Anhang: Befehlszeilenparameter für die PrnInst-Installation und -Entfernung **31**

831 Online-Support **39**

22 Zweck dieses Leitfadens

Der Zweck dieses Installationshandbuchs besteht darin, Sie durch die Installation der NiceLabel Druckertreiber zu führen.

Es sollte in Verbindung mit dem Druckerinstallations- und dem Benutzerhandbuch verwendet werden. Detaillierte Informationen über die neuesten Funktionen, Spezifikationen sowie gelöste und bekannte Probleme finden Sie in den Treiber-Versionshinweisen.

NiceLabel Druckertreiber with Versionshinweise finden Sie auf folgender Webseite: https://www.nicelabel.com/downloads/printer-drivers.

33 Druckertreiber-Installation

Es gibt zwei Möglichkeiten, um Druckertreiber von NiceLabel zu installieren. Wir empfehlen die Nutzung der NiceLabel **PrnInst**-Anwendung. Die Anwendung wird über eine grafische Benutzeroberfläche oder über die Befehlszeilenoberfläche gesteuert. Eine alternative Möglichkeit ist die Nutzung des Windows-Prozesses **Drucker hinzufügen**.

In den entsprechenden Abschnitten dieses Handbuchs finden Sie Informationen zur erfolgreichen Treiberinstallation.

HINWEIS: Bevor Sie mit der Installation des Druckertreibers beginnen, stellen Sie sicher, dass Sie als Administrator angemeldet sind.

3.401 Installation mit PrnInst

Printer Installation Wizard (PrnInst) ist eine spezielle Anwendung für die Installation von NiceLabel Druckertreibern auf Windows-basierten Systemen.

Die PrnInst-basierte Treiberinstallation ist für alle Geräte verfügbar, die über LAN-Netzwerke oder über eine Computerschnittstelle verbunden sind.

Laden Sie den gewünschten Druckertreiber von der NiceLabel Druckerdownload-Seite auf Ihre lokale Festplatte herunter und führen Sie die heruntergeladene selbst extrahierende .exe-Datei aus. Die PrnInst-Anwendung startet automatisch. Führen Sie die im Folgenden beschriebenen Schritte im Assistenten aus, um den Treiber zu installieren.

3.4.1101 Erste Schritte

Um die ersten Schritte in PrnInst auszuführen, folgen Sie den folgenden Anleitungen.

1. Entpacken Sie die Installationsdateien in einen ausgewählten Ordner.
2. Führen Sie **PrnInst.exe** aus.

3. Ein Begrüßungsbildschirm wird angezeigt. Klicken Sie auf **Weiter**.

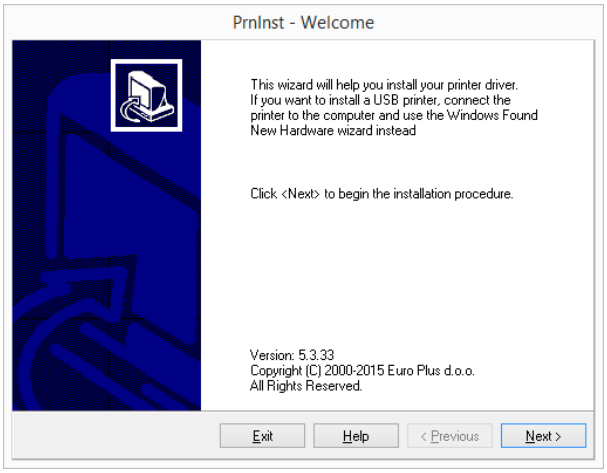

4. Wählen Sie **Druckertreiber installieren** und klicken Sie auf **Weiter**.

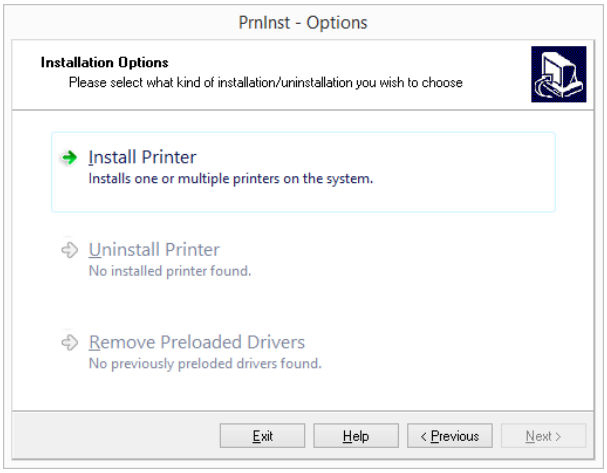

5. Akzeptieren Sie die Bedingungen der Lizenzvereinbarung und klicken Sie auf **Weiter**.

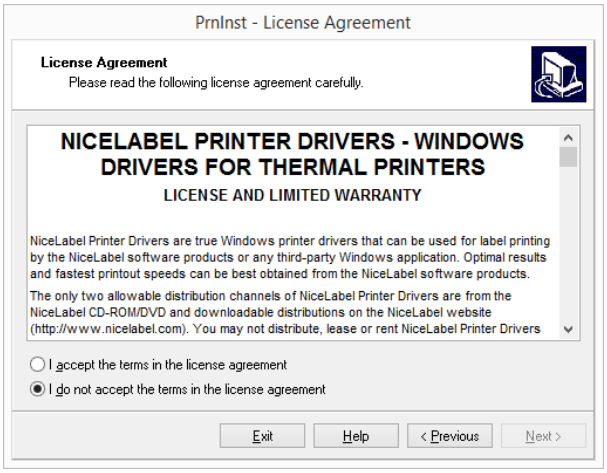

6. Wählen Sie die Druckerschnittstelle aus und klicken Sie auf **Weiter**.

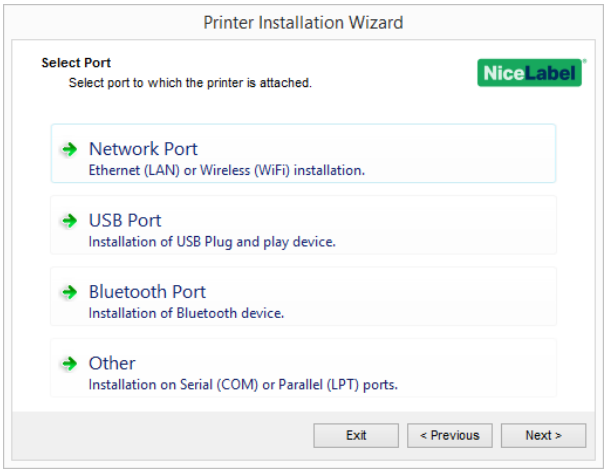

Schritte für die verfügbaren Druckerschnittstellen-Optionen werden in den folgenden Themen beschrieben:

- Schritte für die Installation an einer Netzwerkschnittstelle
- Schritte für die Installation an einer USB-Schnittstelle
- Schritte für die Installation an einer Bluetooth-Schnittstelle
- Schritte für die Installation an einer anderen Schnittstelle

> HINWEIS: Welche Schnittstellen zur Auswahl stehen, hängt vom Modell Ihres Druckers ab.

3.4.2102 Schritte Für Die Installation An Einer Netzwerkschnittstelle

Nach Auswahl der Option für die Verbindung des Druckers über eine Netzwerkschnittstelle können Sie einen der im Netzwerk erkannten Drucker installieren. Auch eine manuelle Installation des Druckers ist möglich.

3.4.2.20201 Installation An Der Netzwerkschnittstelle Anhand Der Netzwerkerkennung

Das Fenster **Netzwerkdruckererkennung** wird direkt nach Beginn des Installationsvorgangs angezeigt.

1. Markieren Sie den erkannten Netzwerkdrucker und klicken Sie auf **Hinzufügen**.

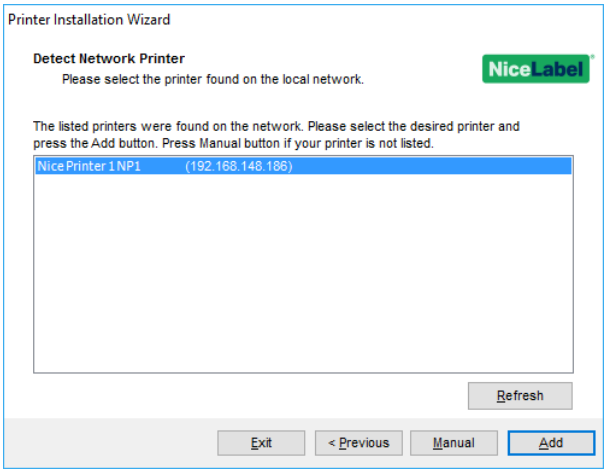

HINWEIS: Verwendete Netzwerkschnittstellen werden ausgegraut am Ende der Liste angezeigt.

HINWEIS: Bei Druckern, die anhand der Serie (und nicht anhand des genauen Modells) identifiziert werden, treffen Sie eine Auswahl aus den aufgelisteten Druckerserien. Diese Serien können mehrere Druckermodelle enthalten. Nach der Auswahl gelangen Sie zum Druckeroptionen-Schritt.

2. Wenn bestimmte Modelle des erkannten Druckerherstellers aufgelistet werden, wählen Sie das richtige Modell aus und klicken Sie auf **Weiter**.

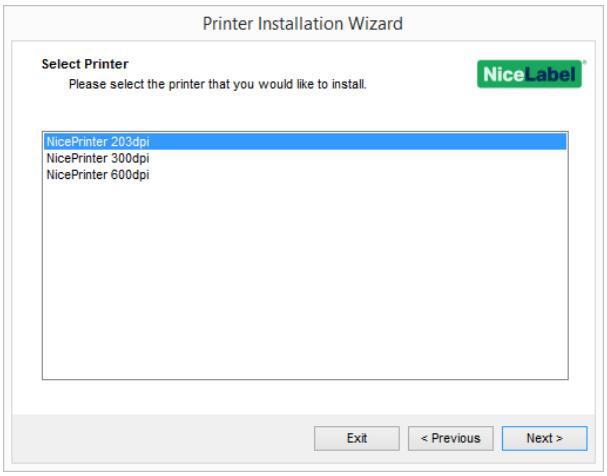

3. Sie gelangen zum Druckeroptionen-Schritt.

HINWEIS: Die Netzwerkerkennung ist verfügbar, wenn das jeweilige Druckermodell bidirektionale Kommunikation unterstützt.

3.4.2.30202 Manuelle Installation An Der Netzwerkschnittstelle

Das Fenster **Netzwerkdruckererkennung** wird direkt nach Beginn des Installationsvorgangs angezeigt.

1. Um die manuelle Installation des Druckertreibers an der Netzwerkschnittstelle zu starten, klicken Sie auf **Manuell**.

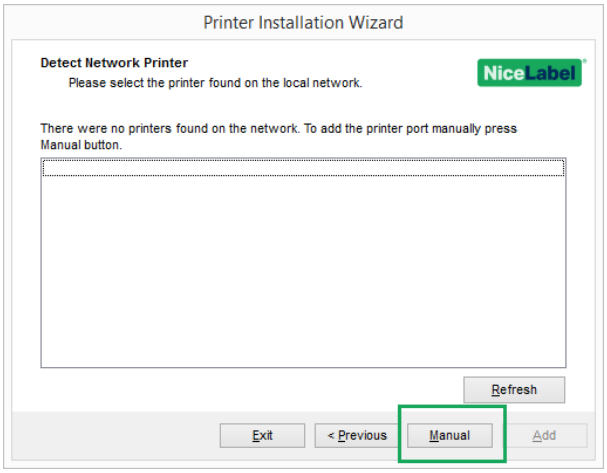

2. Wählen Sie das jeweilige Druckermodell aus.

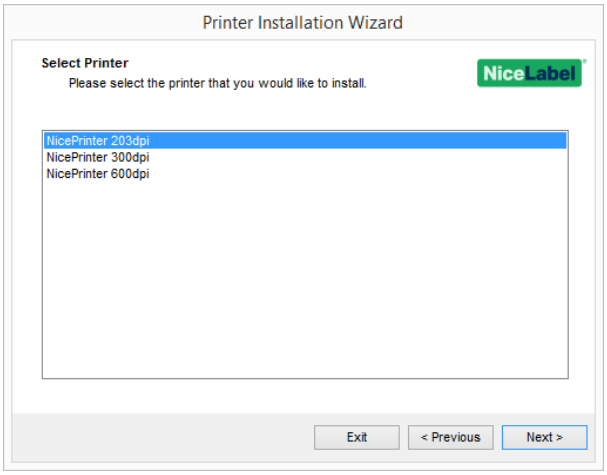

3. Im Fenster **Netzwerkschnittstelle auswählen** können Sie auswählen, mit welcher Netzwerkschnittstelle Ihr Drucker verbunden werden soll.

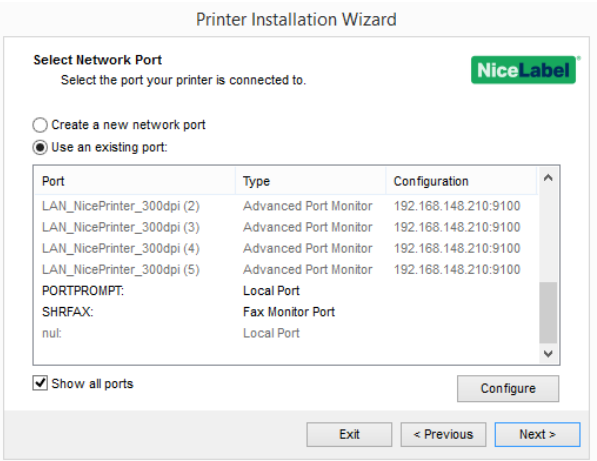

Die Option

- **Neue Netzwerkschnittstelle erstellen** öffnet das Fenster **Netzwerkschnittstelle hinzufügen**.

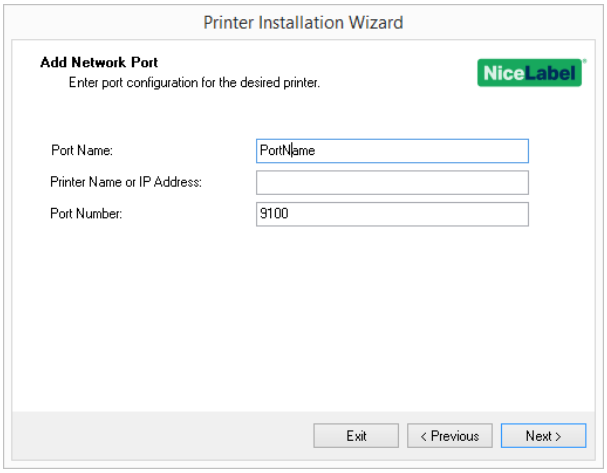

  - **Portname:** legt den Namen für die neu erstellte Netzwerkschnittstelle fest. (missing or bad snippet)
  - **Druckername oder IP-Adresse:** legt fest, welcher Drucker (Name oder IP-Adresse) mit der neu erstellten Netzwerkschnittstelle verbunden werden soll.
  - **Portnummer:** Nummer der neu erstellten Netzwerkschnittstelle. PrnInst schlägt die Nummer automatisch vor.
- **Eine vorhandene Schnittstelle nutzen:** wählt eine automatisch erkannte Netzwerkschnittstelle aus, mit der der Drucker verbunden werden soll.

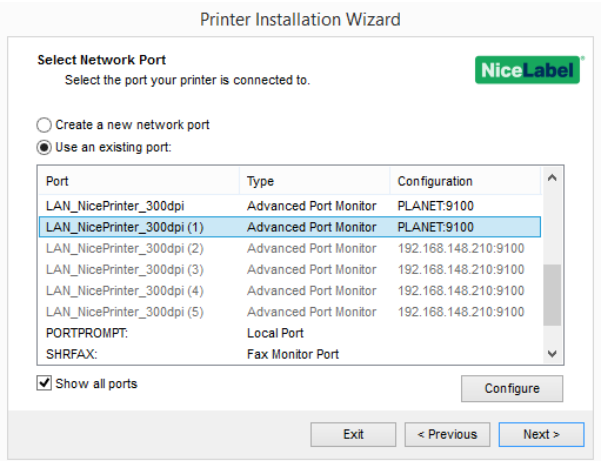

- Aktivieren Sie die Option **Alle Schnittstellen zeigen**, um alle verfügbaren Schnittstellen (auch lokale Schnittstellen) anzuzeigen.
- Klicken Sie auf **Weiter**, um mit dem Schritt Druckeroptionen fortzufahren.

3.4.3303 Schritte Für Die Installation An Einer USB-Schnittstelle

Wenn Sie einen USB-Drucker installieren, erkennt PrnInst den verbundenen Drucker automatisch anhand seiner Plug&Play-Kennung.

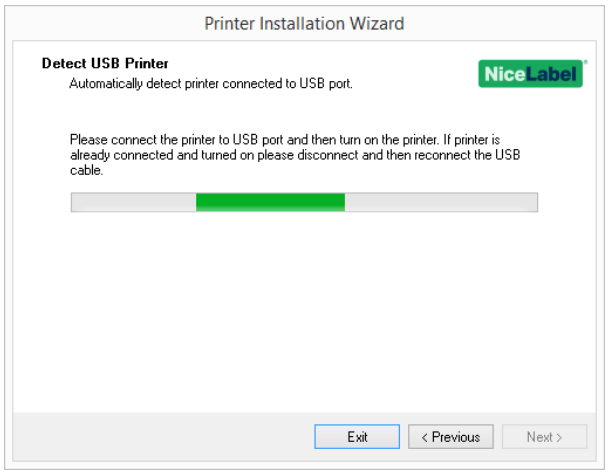

1. Klicken Sie nach Erkennung des Druckers auf **Weiter**. PrnInst leitet Sie zur abschließenden Phase des Druckertreiber-Installationsvorgangs weiter. Das Druckeroptionen-Fenster wird angezeigt.
2. Wenn der Druckertreiber für den verbundenen Drucker bereits installiert ist, bietet PrnInst Ihnen an, ihn zu aktualisieren. Klicken Sie auf **Weiter**, um mit dem Schritt Treiberaktualisierung fortzufahren.

Wenn ein Treiber die Plug&Play-Kennung des Druckers nicht erkennt, wird das Fenster **Drucker auswählen** angezeigt.

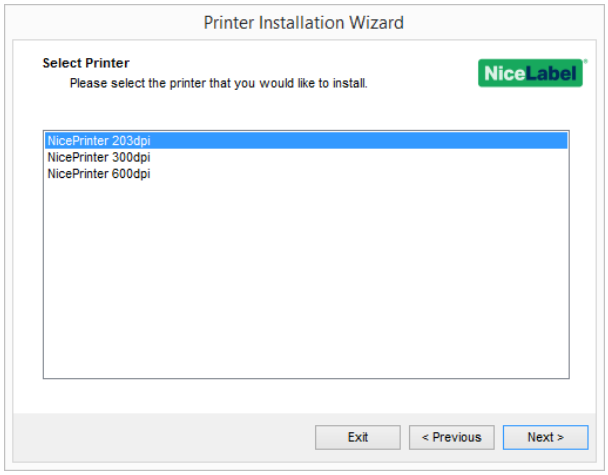

3. Klicken Sie nach Auswahl des Druckermodells auf **Weiter**. PrnInst leitet Sie zur abschließenden Phase des Druckertreiber-Installationsvorgangs weiter. Das Druckeroptionen-Fenster wird angezeigt.

3.4.4304 Schritte Für Die Installation An Einer Bluetooth-Schnittstelle

Führen Sie nach Auswahl der Option für die Verbindung des Druckers mit einer Bluetooth-Schnittstelle die folgenden Schritte aus.

1. PrnInst sucht automatisch nach verfügbaren Bluetooth-Druckern. Stellen Sie sicher, dass Ihr Drucker eingeschaltet und sichtbar ist.

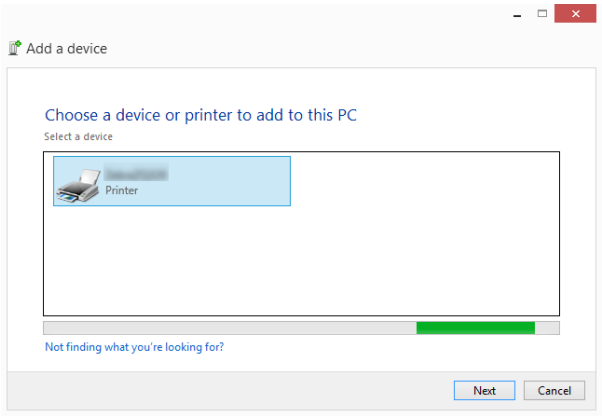

   Wenn PrnInst Ihren Bluetooth-Drucker erkennt, klicken Sie auf **Weiter**.

2. Koppeln Sie den Bluetooth-Drucker mit Ihrem Computer. Prüfen Sie, ob der Passcode in Ihrem Installationsfenster mit dem von Ihrem Drucker gedruckten Passcode übereinstimmt.

   - Wenn dies der Fall ist, klicken Sie auf **Ja**. Danach wird die Installations fortgesetzt.

- Wenn die Passcodes nicht übereinstimmen, klicken Sie auf **Nein**. Dadurch wird die Installations neu gestartet. Wenn die Passcodes übereinstimmen, klicken Sie auf **Ja**, um fortzufahren.

3. Wählen Sie den Drucker aus, den Sie installieren möchten. Klicken Sie auf **Weiter**, um mit dem Schritt Druckeroptionen fortzufahren.

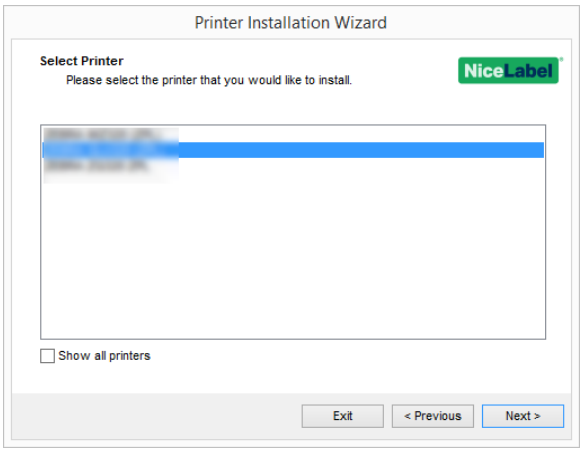

3.4.5305 Schritte Für Die Installation An Einer Anderen Schnittstelle

Andere ermöglicht Ihnen die Verbindung des Druckers mit einer dedizierten Schnittstelle oder eine manuelle Verbindung. Führen Sie nach Auswahl der Option **Andere** für die Verbindung mit einer Schnittstelle die folgenden Schritte aus.

1. Wählen Sie das jeweilige Druckermodell aus.

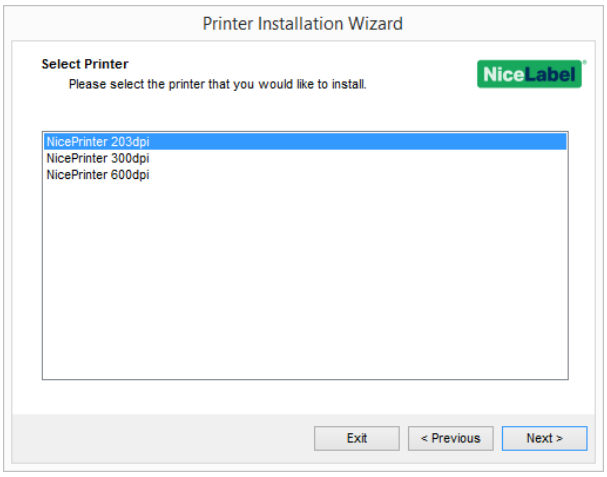

2. Wählen Sie die Schnittstelle aus, mit der der Drucker verbunden werden soll. Dabei kann es sich um eine vorhandene oder um eine neu hinzugefügte Schnittstelle handeln.

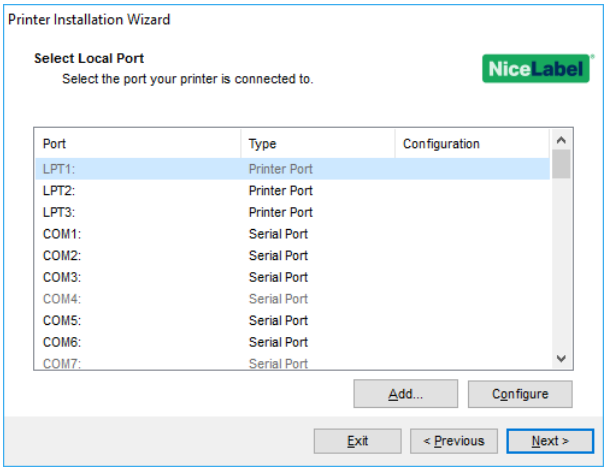

- **Hinzufügen...** erstellt eine neue Schnittstelle. Klicken Sie auf die Schaltfläche, um das Fenster **Erweiterte TCP/IP-Schnittstellenkonfiguration** zu öffnen.
- Klicken Sie auf die Schaltfläche **Konfigurieren**, um die lokale Schnittstelle zu konfigurieren. Im Abschnitt Schritte für die Installation an einer lokalen Schnittstelle finden Sie weitere Details.

3. Klicken Sie auf **Weiter**, um mit dem Schritt Druckeroptionen fortzufahren.

3.4.6306 Druckeroptionen

Im Fenster **Druckereinstellungen** können Sie Parameter für die Druckeridentität festlegen.

- **Druckername:** stellt einen benutzerdefinierten Druckernamen ein, der nach der Installation leichter erkennbar ist.
- **Treiberversion:** Informationen über die aktuelle Treiberversion.
- **Portname:** Informationen über die aktuell verwendete Schnittstelle.
- **Wählen Sie die Sprache:** legt die Sprache der Treiber-Benutzeroberfläche fest.
- **Ort:** Mache Sie Angaben dazu, wo sich Ihr Drucker befindet.
- **Kommentar:** Geben Sie weitere Informationen für die Benutzer Ihrer Drucker ein.

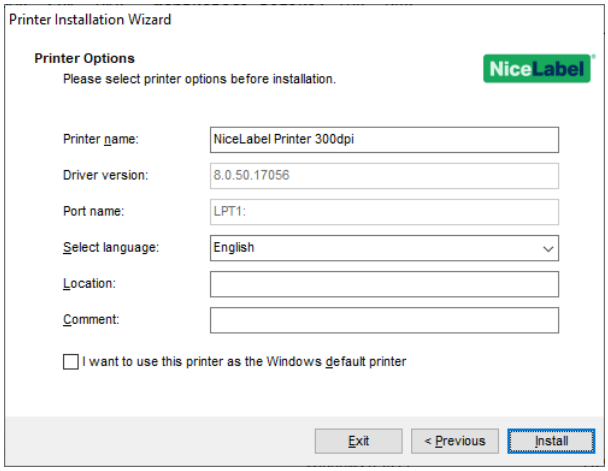

Aktivieren Sie **Als Windows Standarddrucker verwenden**, um den aktuellen Drucker als Standard-Systemdrucker einzurichten.

Klicken Sie auf **Installieren**, um den Druckertreiber-Installationsvorgang einzuleiten.

3.4.7307 Installationsvorgang

Das Druckertreiber-Installationsfenster wird nach Klicken auf **Installieren** angezeigt.

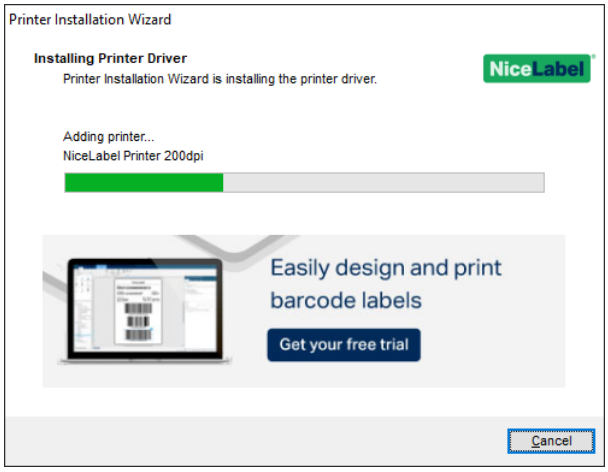

Nach erfolgreicher Installation wird das Fenster **Übersicht** angezeigt.

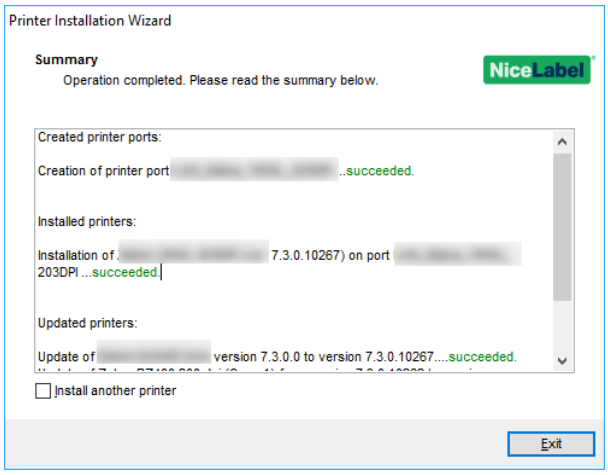

Um sich mit den Details der Installation Ihres Druckers vertraut zu machen, aktivieren Sie die Option **Nach Beenden des Assistenten Druckerinstallations-Richtlinien öffnen**. Nach Abschluss der Installation wird ein Hilfe-Fenster geöffnet, das die nötigen Schritte für erfolgreiches Drucken mit dem neu installierten Drucker erklärt.

Klicken Sie auf **Anderen Drucker installieren**, wenn Sie mit der Installation weiterer Drucker fortfahren möchten.

Klicken Sie auf **Beenden**, um die Installation abzuschließen.

3.574 PrnInst-basierte Treiberinstallation anhand von Remote Desktop

Wenn Sie einen Druckertreiber über eine Remote Desktop-Verbindung installieren, muss die Druckerzuordnung deaktiviert sein. Um sie zu deaktivieren, wählen Sie die Option **Drucker** auf der Registerkarte **Lokale Ressourcen** im **Remotedesktopverbindung**-Fenster ab.

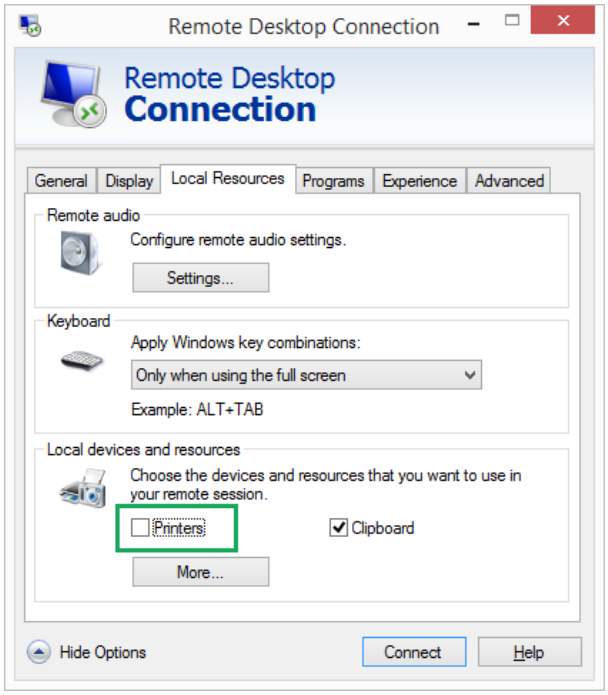

3.675 Windows-basierte Druckertreiberinstallation

3.6.8501 Druckertreiberinstallation Mit Windows-Tools

Die Druckertreiberinstallation mit Windows Installer wird auf Geräten verwendet, die mittels einer der folgenden Schnittstellen verbunden sind:

- USB
- Parallel (LPT)

3.6.8.60101 Plug-and-Play-Treibereinrichtung

Während des Vorgangs erkennt Windows die neu verbundene Hardware automatisch anhand eines Plug&Play-Ereignisses an beiden Schnittstellen – USB und LPT.

Führen Sie die folgenden Schritte aus, um einen NiceLabel Druckertreiber zu installieren:

1. Verbinden Sie den Drucker mit dem Stromnetz und schalten Sie ihn ein.
2. Verbinden Sie den Drucker per USB oder LPT mit einem Computer.
3. Der Treiber wird online gesucht und auf den PC heruntergeladen. Die Installation erfolgt automatisch.
4. Der installierte Drucker ist betriebsbereit.

HINWEIS: Die automatische Druckererkennung wird nur über die USB- und LPT-Schnittstelle unterstützt. Für anderen Schnittstellen muss der Treiber anhand von PrnInst installiert werden.

Der **Drucker hinzufügen**-Erkennungsvorgang variiert je nach Betriebssystem. Folgen Sie den unten aufgeführten Schritten.

- Das Betriebssystem sucht und installiert den Treiber automatisch per Windows Update.

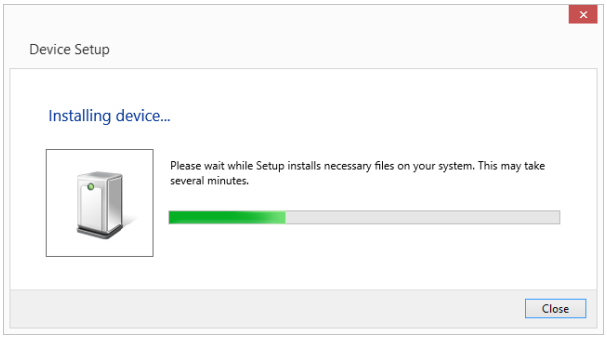

- Ab diesem Zeitpunkt variiert der Installationsvorgang je nachdem, ob der Druckertreiber auf der Windows Update-Site verfügbar ist oder nicht. Siehe Szenarios in den folgenden beiden Unterabschnitten.

3.6.8.70102 Druckertreiber Ist Auf Der Windows Update-Site Verfügbar

Der Druckertreiber wird automatisch heruntergeladen und installiert – nach Abschluss der Installation wird eine Systembenachrichtigung angezeigt. Wenn Sie darauf klicken, wird der neue Dialog **Gerätetreiberinstallation** angezeigt. Überwachen Sie die Installation anhand dieses Dialogs:

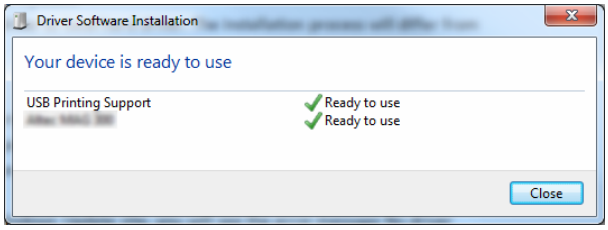

3.6.8.80103 Druckertreiber Ist Auf Der Windows Update-Site Nicht Verfügbar – Manuelle Druckertreiberinstallation

Wenn der Druckertreiber auf der Windows Update-Site nicht verfügbar ist, laden Sie den Druckertreiber auf die lokale Festplatte herunter. Führen Sie die folgenden Schritte aus, um einen NiceLabel Druckertreiber anhand des manuellen Windows-Verfahrens **Drucker hinzufügen** zu installieren.

1. Verbinden Sie den Drucker mit dem Stromnetz und schalten Sie ihn ein.
2. Verbinden Sie den Drucker mit einem Computer.
3. Windows erkennt den Drucker.
4. Windows Update sucht automatisch online nach den Druckertreibern und findet sie nicht. Beginnen Sie die manuelle Installation.

Sie variiert je nach Betriebssystem. Folgen Sie den unten aufgeführten Schritten.

1. Öffnen Sie die **Systemsteuerung** und klicken Sie auf **Hardware und Sound > Geräte und Drucker > Geräte-Manager**
2. Erweitern Sie den Knoten **Andere Geräte**. Der installierte Drucker ist hier aufgeführt.
3. Klicken Sie mit der rechten Maustaste auf den Drucker und wählen Sie **Treibersoftware aktualisieren**.
4. Wählen Sie bei der Frage **Wie möchten Sie nach Treibersoftware suchen?** die Option **Auf dem Computer nach Treibersoftware suchen.**

3.6.8.90104 Druckertreiber Vorinstallieren

Die Vorinstallation von Druckertreibern bietet zwei Vorteile:

- Sie beschleunigt den Installationsvorgang – Windows Update wird nicht kontaktiert.
- Sie vereinfacht die USB-Druckerinstallation, wenn die Druckertreiber nicht auf der Windows Update-Site verfügbar sind.

Um einen Druckertreiber unter Windows vorzuinstallieren, verwenden Sie die PrnInst-Befehlszeilenoptionen – siehe Abschnitt Appendix: PrnInst Based Printer Driver Installation Using Command Line Parameters. Wenn ein neues Gerät über ein Plug&Play-Ereignis erkannt wird (an der USB- oder parallelen Schnittstelle), installiert das Betriebssystem den vorinstallierten Druckertreiber automatisch. Es such nicht mit Windows Update nach dem Treiber.

3.6.8.9.110401 Syntax

```
PrnInst.exe /PREINSTALL=<vollständiger Pfad zur INF-Datei>
```

3.6.8.9.210402 Beispiel

```
PrnInst.exe /PREINSTALL=C:\Drivers\SAMPLE_DRIVER\SAMPLE_DRIVER.inf
```

47 Entfernen von Druckertreibern

Ebenso wie die Installation kann auch das Entfernen auf zwei Arten erfolgen. Die Standardmethode ist die Verwendung der PrnInst-Anwendung. Die andere Möglichkeit ist die Nutzung der Windows-Verwaltungsprogramme.

HINWEIS: Stellen Sie sicher, dass Sie als Benutzer mit ausreichenden Berechtigungen angemeldet sind, bevor Sie den Vorgang zur Treiberentfernung starten.

Wenn Sie einen Druckertreiber entfernen, stellen Sie sicher, dass:

- Der Drucke nicht als Standarddrucker eingestellt ist.
- Es keine ausstehenden Druckaufträge in der Warteschlange gibt.
- Der Drucker nicht durch den Windows Spooler Prozess gesperrt wird.

Wenn Sie den Druckertreiber nicht löschen können, führen Sie eine der folgenden Aktionen aus:

- Starten Sie den Windows Spooler neu.
- Löschen Sie alle Druckaufträge aus dem Windows Spooler.
- In den meisten Fällen ist es nötig, den Computer neu zu starten.

4.801 PrnInst-basierte Entfernung von Druckertreibern

4.8.1101 Einen Einzelnen Druckertreiber Entfernen

1. Führen Sie **PrnInst.exe** aus.
2. Ein Begrüßungsbildschirm wird angezeigt. Klicken Sie auf **Weiter**.

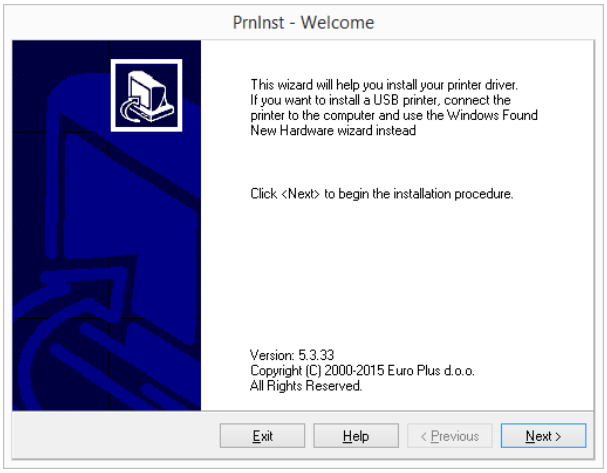

3. Wählen Sie **Druckertreiber deinstallieren**.

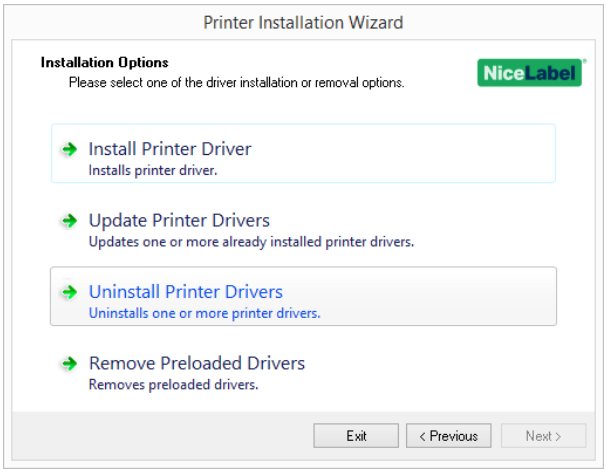

4. Wählen Sie den Druckertreiber aus, der entfernt werden soll.

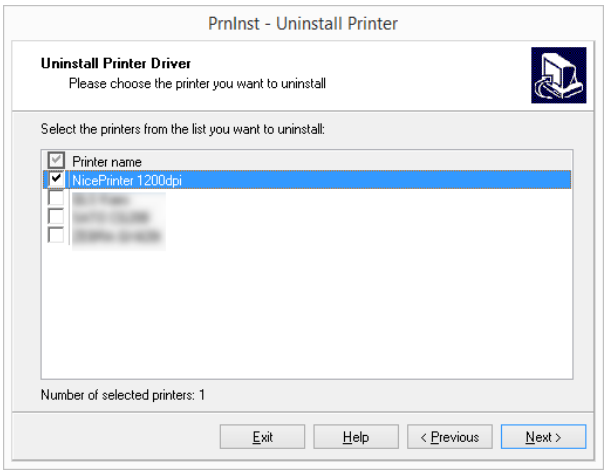

Bei aktivierter Option **Nicht genutzte Ports entfernen** werden die Ports nach Deinstallation Ihrer Druckertreiber freigegeben.

5. Klicken Sie auf **Weiter**. Die erfolgreiche Deinstallation des Druckertreibers wird bestätigt. In der Zusammenfassung sind die deinstallierten Drucker und entfernten Ports aufgeführt.

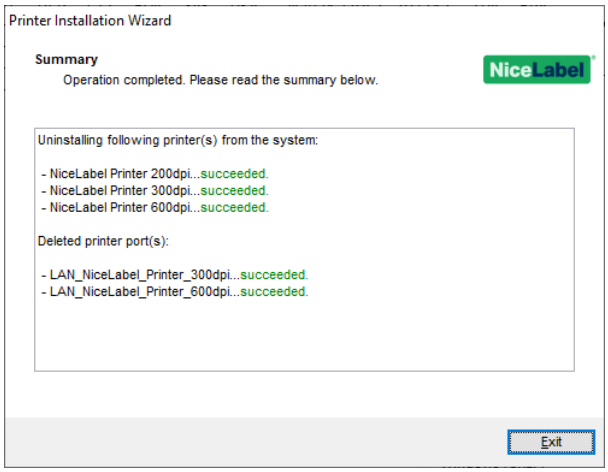

4.8.2102 Vorgeladene Druckertreiber Gleichzeitig Entfernen

1. Starten Sie PrnInst und klicken Sie auf **Next**.
2. Wählen Sie **Remove Preloaded Drivers**.

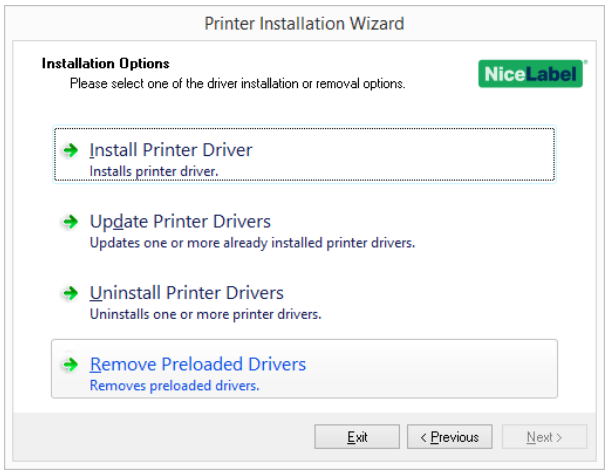

3. Klicken Sie auf **Weiter**.

4. Wählen Sie die Drucker auf der Liste aus und klicken Sie auf **Next**.

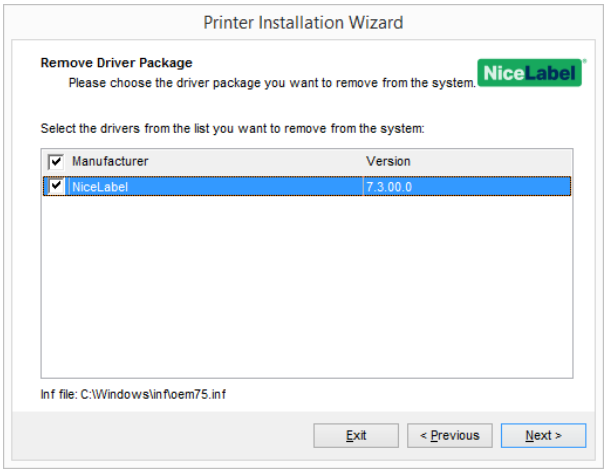

HINWEIS: Die Option **Remove Preloaded Drivers** entfernt nur die Treiber-Installationsdateien aus dem System. Um einen Treiber zu deinstallieren, wählen Sie die Option **Uninstall Printer** im **Options**-Fenster von PrnInst aus.

4.922 Entfernen von Druckertreibern mit Windows-Tools

Führen Sie diese Schritte aus, um einen Drucker zu löschen und den dazugehörigen Druckertreiber aus dem System zu entfernen. Wählen Sie das Verfahren, das mit Ihrem Betriebssystem kompatibel ist.

HINWEIS: Nur für fortgeschrittene Benutzer. Wir empfehlen die Verwendung von PrnInst, um Treiber zu deinstallieren.

1. Um die **Druckverwaltung**-Konsole zu öffnen, klicken Sie auf **Systemsteuerung > System und Sicherheit > Verwaltung** und doppelklicken Sie auf **Druckverwaltung**.
2. Erweitern Sie den Knoten **Druckerserver** - <Computername>.
3. Wählen Sie den **Drucker**-Knoten aus.
4. Löschen Sie den Drucker.
5. Wählen Sie den **Treiber**-Knoten aus.
6. Um einen Treiber zu löschen, wählen Sie ihn aus und wählen Sie dann **Aktion > Treiberpaket entfernen**.

HINWEIS: Die Druckverwaltungs-Konsole ist standardmäßig nicht verfügbar. In der Anleitung der Konsole finden Sie heraus, wie Sie sie aktivieren können.

4.1023 Treiber aus dem Windows-Treiberspeicher entfernen

4.10.3301 Vollständige Entfernung Von Treiberdateien

Um alle Dateien aus dem Windows-Treiberspeicher vollständig zu entfernen, führen Sie den in diesem Abschnitt beschriebenen Vorgang aus.

- Deinstallieren Sie den Druckertreiber. Siehe Abschnitt Entfernen von Druckertreibern. Wenn Sie den Drucker von Ihrem Computer löschen, wird er bei diesem Vorgang nur als Gerät entfernt. Die Treiberdateien verbleiben auf der Festplatte. Wenn Sie den Drucker das nächste Mal verbinden, installiert Windows den gespeicherten, zuvor genutzten Druckertreiber. Um zu prüfen, welche Treiber im System gespeichert sind, tun Sie Folgendes:
    - Öffnen Sie die **Eingabeaufforderung** als Administrator.
    - Geben Sie den folgenden Befehl ein: `pnputil.exe -e`
- Es wird eine Liste aller INF-Dateien für die installierten Treiber angezeigt. Sie sind nach dem Schema oem<number>.inf benannt. Hier ist ein Beispiel:

- Wenn Sie nach der entsprechenden INF-Datei suchen, beachten Sie dabei:
    - Den Anbieter des Treiberpakets
    - Datum und Version des Treibers

4.10.4302 Entfernen Von Treiberpaketen

Um ein Treiberpaket zu löschen, nutzen Sie das folgende Verfahren:

- Öffnen Sie die **Eingabeaufforderung** als Administrator.
    - Öffnen Sie **Alle Programme > Zubehör** im Startmenü.
    - Klicken Sie mit der rechten Maustaste auf **Eingabeaufforderung**.
    - Wählen Sie **Als Administrator ausführen**.
- Führen Sie folgenden Befehl aus, um alle INF-Dateien anzuzeigen: `pnputil.exe -e`
- Suchen Sie das INF-Paket, das Sie entfernen möchten (prüfen Sie dazu den **Anbieter des Treiberpakets** sowie das **Datum** und die **Version** des Treibers, um das richtige Paket ausfindig zu machen.
- Löschen Sie das Paket anhand des folgenden Befehls: `pnputil.exe -f -d oem<number>.inf`

- Ersetzen Sie den `<number>`-Parameter durch die in Schritt 2 ermittelte Zahl.

  Das Hilfsprogramm löscht die INF-Datei:

```
C:\Windows\system32>pnputil.exe -f -d oem19.inf
Microsoft PnP Utility

Driver package deleted successfully.

C:\Windows\system32>_
```

511 Druckertreiber-Aktualisierung

5.1201 Die Treiber auswählen

Die meisten Druckertreiber-Pakete enthalten Treiber für mehrere Drucker. Bestimmte Treiberdateien werden von den Druckern, die durch das Paket abgedeckt werden, gemeinsam genutzt.

HINWEIS: Wenn Sie mehrere Treiber aus demselben Druckertreiber-Paket installiert haben, werden bei der Aktualisierung eines einzelnen Treibers auch alle anderen Treiber aktualisiert.

5.1302 PrnInst-basierte Aktualisierung von Druckertreibern

Um einen vorhandenen Druckertreiber zu aktualisieren, führen Sie die PrnInst-Anwendung für den jeweiligen Druckerhersteller aus.

1. Führen Sie **PrnInst.exe** aus.
2. Ein Begrüßungsbildschirm wird angezeigt. Klicken Sie auf **Weiter**.

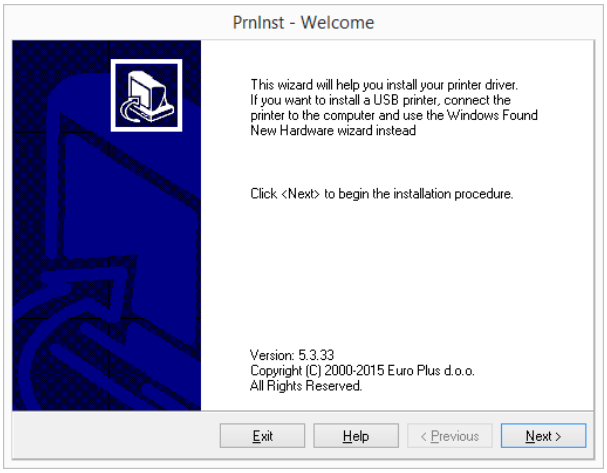

3. Ein Fenster mit Installationsoptionen wird angezeigt. Wählen Sie die Option **Druckertreiber aktualisieren**.

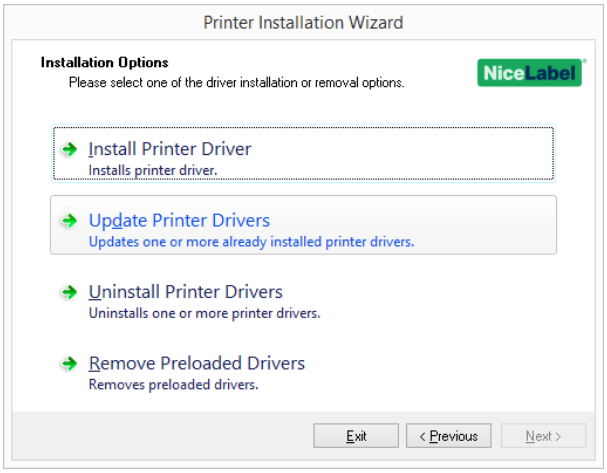

4. Wählen Sie einen Drucker aus, um seinen Treiber zu aktualisieren.

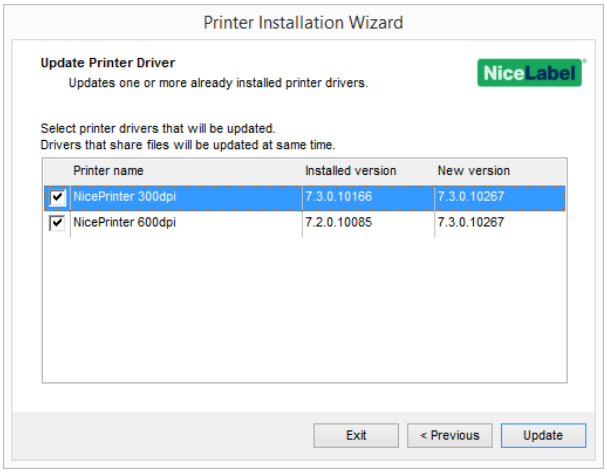

5. Vergleichen Sie die Spalte **Installierte Version** mit der Spalte **Neue Version**, um Details zum Versions-Upgrade herauszufinden.

   HINWEIS: Wenn Druckertreiber für mehrere Druckermodelle desselben Herstellers auf dieselben Treiberdateien zugreifen, werden diese Drucker ausgewählt und gleichzeitig aktualisiert.

   Klicken Sie auf **Aktualisieren**.

   HINWEIS: Ausgegraute Drucker sind aktuell nicht verfügbar und können nicht aktualisiert werden.

6. Nach erfolgreicher Treiberaktualisierung wird das Fenster **Zusammenfassung** angezeigt.

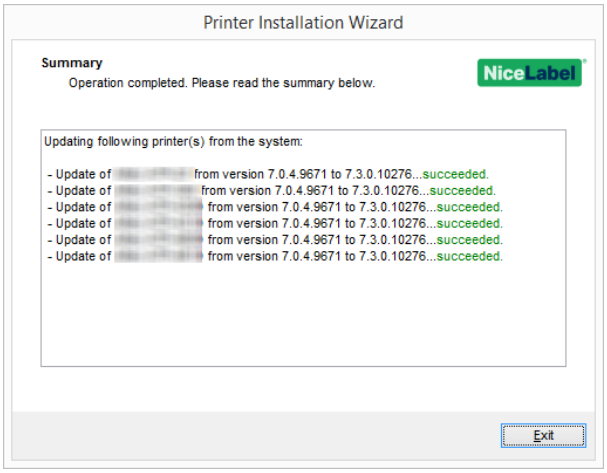

7. Klicken Sie auf **Beenden**, um PrnInst zu schließen.

5.1403 Aktualisieren mit Druckaufträgen im Spooler

Wenn sich ausstehende Druckaufträge im Windows Spooler befinden, zeigt PrnInst die folgende Nachricht an:

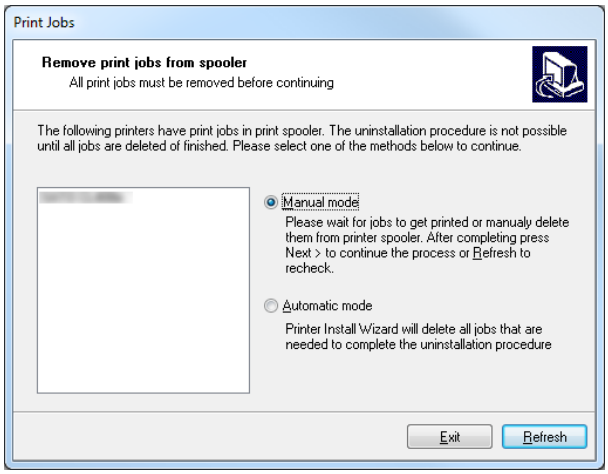

Die folgenden zwei Optionen sind verfügbar:

- **Manual mode.** Löscht aktuelle Druckaufträge manuell. Um zu prüfen, ob die Warteschlange leer ist, und mit der Treiberaktualisierung fortzufahren, klicken Sie auf **Refresh**.
- **Automatischer Modus** – PrnInst löscht alle Druckaufträge und fährt mit der Installation fort.

Um festzustellen, ob der Druckertreiber korrekt aktualisiert wurde, prüfen Sie nach der Aktualisierung die Treiberversion auf der **Eigenschaften**-Registerkarte. Wenn die alte Version angezeigt wird, starten Sie Windows neu, um den Aktualisierungsvorgang fertigzustellen.

615 Fehlerbehebung

6.1601 Gesperrter Druckertreiber

Bei der Installation sucht PrnInst nach Anwendungen, die die Druckertreiber-Dateien sperren. Falls vorhanden, werden diese Anwendungen angezeigt.

WARNUNG:Gesperrte Treiber können nicht ersetzt werden.

Im Fall von gesperrten Treibern haben Sie folgende Optionen:

- Schließen Sie die Anwendungen, die den Druckertreiber sperren.
- Beenden Sie die Installation und starten Sie den Computer neu. Wiederholen Sie nach dem Neustart den Installationsvorgang.
- Wenn das Schließen des Anwendungsfensters keine Wirkung zeigt, können Sie die Tasks im **Task Manager** beenden. Siehe die folgenden Beispiele.
- Fahren Sie mit der Installation fort. Die neuen Dateien werden kopiert – nach dem Neustart des Computers ist die Installation abgeschlossen.

Wenn Sie ältere NiceLabel Software-Versionen (Version 6 und früher) auf einem 64-Bit-Betriebssystem ausführen, sperrt der Prozess namens `splwow64.exe` den Druckertreiber. In diesem Fall wird ein Fenster mit den momentan geöffneten Anwendungen angezeigt. NiceLabel empfiehlt, diese Anwendungen zu schließen, bevor Sie mit der Installation oder Aktualisierung des Druckertreibers fortfahren.

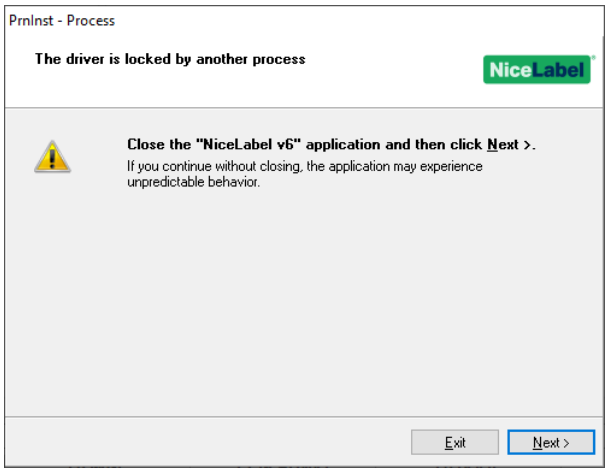

6.16.1101 Beispiel 1: Windows Explorer Sperrt Treiber

Wenn die Druckereigenschaften unter **Geräte und Drucker** geprüft wurden, sperrt Windows Explorer den Druckertreiber. Selbst nach Schließen von **Geräte und Drucker** bleibt der Treiber gesperrt.

Starten Sie in einem solchen Fall den **Windows Explorer**-Prozess unter **Task Manager > Prozesse** neu.

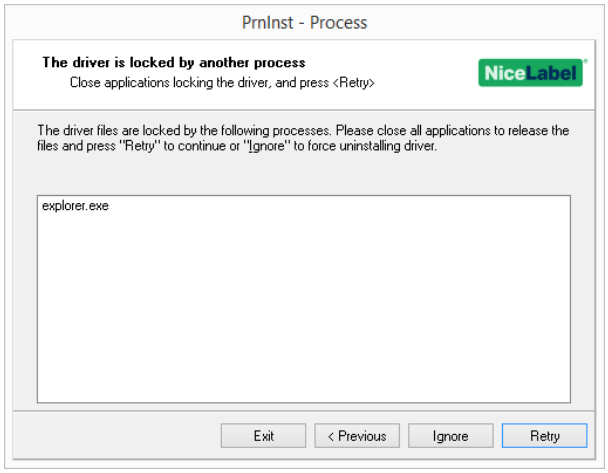

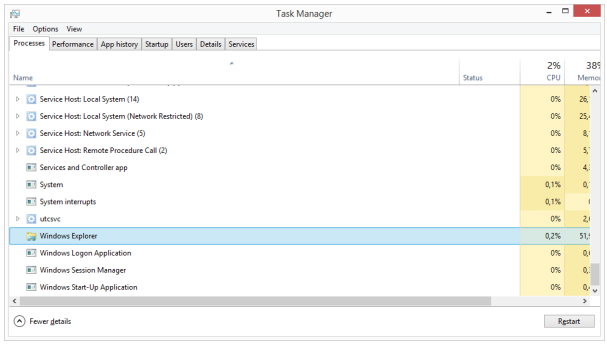

Klicken Sie dazu mit der rechten Maustaste auf den **Windows Explorer**-Prozess und wählen Sie **Neu starten**.

6.1712 Mögliche Probleme bei Druckertreiberaktualisierungen

Möglicherweise versucht das Treiber-Installationsprogramm, einen bereits installierten Treiber zu aktualisieren. Es gibt verschiedene potenzielle Probleme, die eine solche Aktualisierung verhindern könnten. Die häufigsten zwei Ursachen sind:

- Der Druckertreiber ist gesperrt. Er wird durch eine Anwendung belegt. In diesem Fall kann der neue Treiber nicht installiert werden. Die Treiberdateien werden kopiert, aber erst nach einem Neustart des Systems verwendet.
- Es gibt ausstehende Druckaufträge. Sie müssen sicherstellen, dass sich keine Aufträge in der Warteschlange befinden. Sie müssen die ausstehenden Aufträge entweder drucken oder aus dem Windows Spooler löschen.

In den meisten Fällen müssen Sie den Computer neu starten, um die Druckertreiberinstallation abzuschließen. Wir empfehlen Ihnen, das PrnInst-Installationsprogramm zu verwenden. Die Vorteile sind:

- **PrnInst** informiert Sie über potenzielle Probleme.
- **PrnInst** hilft Ihnen beim Lösen von Problemen, die während der Treiberaktualisierung aufkommen.

Um festzustellen, ob der Druckertreiber korrekt aktualisiert wurde, prüfen Sie nach der Aktualisierung die Treiberversion auf der **Eigenschaften**-Registerkarte. Wenn weiterhin die alte Version angezeigt wird, starten Sie Windows neu, um den Aktualisierungsvorgang fertigzustellen.

718 Anhang: Befehlszeilenparameter für die PrnInst-Installation und -Entfernung

Nutzen Sie die Befehlszeilenparameter, um die Druckertreiber ohne Interaktion mit der PrnInst-GUI zu installieren. Steuern Sie PrnInst mit Befehlsskripten, wie in diesem Abschnitt angegeben.

7.1901 INSTPRN – Druckertreiberinstallation

Verwenden Sie diesen Parameter, um einen Druckertreiber zu installieren. Geben Sie den Druckernamen und die Schnittstelle an, die der Treiber nutzen soll. Der angegebene Druckername muss dem tatsächlichen Namen des Druckers entsprechen. Um den korrekten Namen des Druckers herauszufinden, öffnen Sie die <printer_brand>.INF-Datei. Sie enthält die Liste aller verfügbaren Druckernamen. Sie finden die .INF-Datei im Ordner, in dem Sie die Druckertreiber-Installationsdateien gespeichert haben.

Syntax

```
/INSTPRN=<driver name>#<port name>[#[<printer name>][#[<location>][#[<comment>]]]]
```

```
<driver name> - vollständiger Druckertreibername
```

```
<port name> - Name der Schnittstelle
```

(missing or bad snippet)

```
<printer name> - Druckername
```

```
<location> - Druckerstandort (optional)
```

```
<comment> - Informationen für Benutzer (optional)
```

Beispiele

```
PrnInst.exe /INSTPRN=PrinterDriver#LPT1:
```

```
PrnInst.exe
/INSTPRN=PrinterDriver#LPT1:#MeinDruckerName#MeinStandort#MeinKommentar
```

```
PrnInst.exe /INSTPRN=PrinterDriver#LPT1:###NurKommentar
```

7.2002 INSTMULTPRN – Installation mehrerer Drucker

Nutzen Sie diesen Parameter, um gleichzeitig Treiber für mehrere Drucker zu installieren. Geben Sie den Druckernamen und die Schnittstelle an, die der Treiber nutzen soll. Der Druckername muss dem tatsächlichen Namen des Druckers entsprechen.

Um den korrekten Namen des Druckers herauszufinden, öffnen Sie die `<printer_brand>.INF`-Datei mit der Druckertreiber-Installationsliste. Sie enthält die Liste aller verfügbaren Druckernamen. Sie finden die .INF-Datei im Ordner, in dem Sie die Druckertreiber-Installationsdateien gespeichert haben.

Syntax

```
<INF dateispeicherort>#<treibername>#<portname>[#[<druckername>][#[standort>][#[<kommentar>]]]]
```

```
<INF dateispeicherort> - vollständiger Name und Pfad der Datei mit der Druckertreiber-Instal-
lationsliste
```

```
<driver name> - vollständiger Druckertreibername
```

```
<port name> - Name der Schnittstelle
```

(missing or bad snippet)

```
<printer name> - Druckername
```

```
<location> - Druckerstandort (optional)
```

```
<comment> - Informationen für Benutzer (optional)
```

Beispiel

In diesem Beispiel werden drei Druckertreiber installiert – Drucker1 (mit Schnittstelle LPT1 verbunden), Drucker2 (mit Schnittstelle LPT2 verbunden) und Drucker3 (mit Schnittstelle LPT3 verbunden).

```
C:\Drivers\PRINTER1\#Drucker1#LPT1:##Office1#StandarddruckerInOffice1

C:\Drivers\PRINTER2\#Drucker2#LPT2:#Farbdrucker#Office2

C:\Drivers\PRINTER3\#Drucker3#LPT3:#SWDrucker#Office2
```

7.2103 LANG – Einstellung der PrnInst-Sprache

Nutzen Sie diesen Parameter, um die Sprache einzustellen, die im Druckerinstallations-Hilfsprogramm angezeigt wird. Die Anwendung nutzt immer die Standardsprache des Windows-Betriebssystems. Die Standardsprache wird unter **Systemsteuerung > Region und Sprache** eingestellt.

Nutzen Sie diesen Parameter, um andere Sprachen für das Druckerinstallations-Hilfsprogramm einzustellen.

HINWEIS: Wenn Sie diesen Parameter weglassen, wird die Standardsprache verwendet.

Syntax

```
/LANG=<lang>
```

```
<lang> - Sprachkennung
```

Sprache	Sprachkennung
Chinesisch (vereinfacht)	SCH
Chinesisch (traditionell)	CHI
Dänisch	DAN
Niederländisch	DUT
Englisch	ENG
Finnisch	FIN
Französisch	FRA
Deutsch	GER
Ungarisch	HUN
Italienisch	ITA
Japanisch	JAP
Koreanisch	KOR
Polnisch	POL
Portugiesisch	PBR
Russisch	RUS
Slowenisch	SLO
Spanisch	ESP
Schwedisch	SWE
Thai	TAI
Türkisch	TUR

Beispiel

```
PrnInst.exe /LANG=GER
```

7.2204 UNINSTALL – Drucker deinstallieren

Nutzen Sie diesen Parameter, um PrnInst im Deinstallationsmodus auszuführen. Sie sehen die Liste der installierten Druckertreiber. Wählen Sie einen oder mehrere Treiber aus und entfernen Sie ihn/sie.

Syntax

```
/UNINSTALL
```

Beispiel

```
PrnInst.exe /UNINSTALL
```

7.2305 UNINSTALLPRN – Bestimmten Drucker deinstallieren

Nutzen Sie diesen Parameter, um einen bestimmten Druckertreiber zu entfernen.

HINWEIS: Geben Sie den genauen Druckernamen (wie installiert) an. Am besten kopieren Sie den Druckernamen aus **Systemsteuerung > Drucker & Faxgeräte**.

Syntax

```
/UNINSTALLPRN=<printer name> [/REMOVEPORT=CURRENT|ALL]
<printer name> - der Name des Druckers, den Sie deinstallieren möchten
```

Beispiele

```
PrnInst.exe /UNINSTALLPRN=NiceLabelPrinter
```

```
PrnInst.exe /UNINSTALLPRN=NiceLabelPrinter /REMOVEPORT=CURRENT
```

7.2406 UNINSTALLALL – Alle Drucker deinstallieren

Nutzen Sie diesen Parameter, um alle Druckertreiber zu entfernen.

WARNUNG:Diese Aktion löscht sämtliche installierten NiceLabel Druckertreiber aus dem System.

Syntax

```
/UNINSTALLALL [/REMOVEPORT=CURRENT|ALL]
```

Beispiele

```
PrnInst.exe /UNINSTALLALL
```

```
PrnInst.exe /UNINSTALLALL /REMOVEPORT=ALL
```

7.2507 NOLICENCE – Keine Lizenzanzeige

Nutzen Sie diesen Parameter, um die Anwendung in einem Modus zu starten, in dem während der Installation keine Lizenz- und Garantieinformationen zum NiceLabel Druckertreiber angezeigt werden.

Syntax

```
/NOLICENCE
```

Beispiel

```
PrnInst.exe /NOLICENCE
```

7.2608 NOCERT – Treiberzertifizierung beim Installieren eines Treibers nicht erzwingen

Nutzen Sie diesen Parameter, um zu verhindern, dass PrnInst die Zertifizierungs-Installation ausführt, selbst wenn der Treiber digital signiert ist. Auch wenn der Treiber zertifiziert wurde, wird die Installation ebenso wie für einen normalen, nicht zertifizierten Treiber durchgeführt.

Syntax

```
/NOCERT
```

Beispiel:

```
PrnInst.exe /NOCERT
```

7.2709 DIR – Pfad für die anfängliche Suche ändern

Nutzen Sie diesen Parameter, um den Speicherort der Treiber anzugeben. Die Anwendung nutzt diesen Pfad, um nach den Druckertreibern zu suchen. Der Standardspeicherort ist der Ordner (einschließlich Unterordnern), aus dem die Anwendung gestartet wird.

HINWEIS: DIR muss immer der erste Parameter in der Befehlszeile sein.

Syntax

```
/DIR=<INF file location>
<INF file location> - vollständiger Pfad, in dem die Suche nach .INF-Dateien beginnen soll.
```

Beispiel

```
PrnInst.exe /DIR=C:\Drivers\
```

7.28010 PREINSTALL – Treiberpaket vorinstallieren

Nutzen Sie diesen Parameter, um den Druckertreiber im System vorzuinstallieren. Windows findet den benötigten Treiber automatisch, wenn der Nutzer den Drucker anschließt.

Syntax

```
/PREINSTALL=<INF file location>
<INF file location> - vollständiger Speicherpfad der .INF-Datei
```

Beispiel

```
PrnInst.exe /PREINSTALL=C:\Drivers\SAMPLE_DRIVER\SAMPLE_DRIVER.inf
```

7.29011 UNINSTALLPACKAGE – Treiberpaket deinstallieren

Nutzen Sie diesen Parameter, um den Druckertreiber zu deinstallieren. Windows kann den Druckertreiber nicht automatisch finden, da er aus dem Windows-Treiberspeicher entfernt wurde.

Syntax

```
/UNINSTALLPACKAGE=<INF file location>
<INF file location> - vollständiger Speicherpfad der .INF-Datei
```

Beispiel

```
PrnInst.exe /UNINSTALLPACKAGE=C:\Drivers\SAMPLE_DRIVER\SAMPLE_DRIVER.inf
```

7.30012 INSTALLPORTMON – Hintergrundinstallation von Port Monitor

Nutzen Sie diesen Parameter, um einen Port Monitor aus der Druckertreiber-Distribution im Hintergrund zu installieren. Bei Nutzung dieses Befehls können Sie keine anderen Befehle aus der Befehlszeilenliste verwenden. Beachten Sie, dass hierbei nur der Port Monitor installiert wird, nicht jedoch der Druckertreiber.

Syntax

```
/INSTALLPORTMON /name=aaaaa [/type=bbbbb] [/monitor=ccccc] [/inf=ddddd] []
Netzwerkschnittstelle
/ip=eeeee [/port=fffff]
Serielle Schnittstelle
/port=ggggg [/baudRate=hhhhh] [/dataBits-iiiii] [/parity=jjjjj]
[/stopBits=kkkkk] [/flowControl=lllll]
Parallele Schnittstelle
/port=mmmmm [/reception=nnnnn] [/receptionInterval=ooooo]
[/transmission=ppppp]
Spezifische Schnittstellen
[/download=rrrrr] [/printingTimeout=qqqqq] [/downloadTimeout=sssss]
aaaaa - Schnittstellenname, der in der Liste von Schnittstellen angezeigt wird
```

bbbbb – Art der Schnittstelle <LAN, LPT, COM>. Der Parameter kann je nach Port Monitor weggelassen werden.

ccccc – Name des installierten Port Monitors. Der Name des Port Monitors findet sich in der Informationsdatei (.inf). Vernachlässigbar, wenn es nur einen Port Monitor gibt.

ddddd – Speicherort der Informationsdatei, die den Port Monitor enthält. Die Suche nach Informationsdateien bezieht Unterordner mit ein. Vernachlässigbar, wenn es im Speicherordner der Druckerinstallations-Assistenten (oder in Unterordnern) nur eine Informationsdatei gibt.

LAN-Schnittstelle

eeeee – IP-Adresse des Druckers im Netzwerk.

fffff – Netzwerkschnittstellen-Nummer des Druckers. Der Parameter kann je nach Port Monitor weggelassen werden.

COM-Schnittstelle

ggggg – COM-Schnittstellen-Nummer (Beispiel für COM3: Wert ist 3)

hhhhh – Baudrate der seriellen Schnittstelle in Bits pro Sekunde (gültige Werte: 100, 300, 600, 1200, 2400, 4800, 9600, 14400, 19200, 38400, 57600, 115200, 128000, 256000)

iiiii – Datenbits-Parameter für serielle Schnittstelle. (Gültige Werte: 5, 6, 7, 8)

jjjjj – Paritätsparameter für die serielle Kommunikation. (Gültige Werte: none, odd, even, mark, space)

kkkkk – Stoppbits-Parameter. (Gültige Werte: 1, 1.5, 2)

lllll – Flusssteuerungs-Parameter (Gültige Werte: xonxoff, hardware, none)

LPT-Schnittstelle

mmmmm – LPT-Schnittstellen-Nummer (Beispiel für LPT1: Wert ist 1)

nnnnn – Empfangs-Timeout für LPT-Schnittstelle, wenn die Download-Funktion aktiviert ist. Parameter ist vernachlässigbar. Der Standardwert beträgt 500 ms.

ooooo – Empfangs-Intervall für LPT-Schnittstelle, wenn die Download-Funktion aktiviert ist. Parameter ist vernachlässigbar. Der Standardwert beträgt 200 ms.

ppppp – Übertragung für LPT-Schnittstelle, wenn die Download-Funktion aktiviert ist. Parameter ist vernachlässigbar. Der Standardwert beträgt 3000 ms.

Spezifische Schnittstellen

rrrrr – aktivierte Schnittstellenangaben für den Download auf den Drucker Vernachlässigbar, Standardwert ist „deaktiviert". (Gültige Werte: 0 – deaktiviert, 1 – aktiviert)

qqqqq – Drucktimeout-Wert in Millisekunden für schnittstellenspezifische Kommunikation. Vernachlässigbar, Standardwert ist 50 ms.

qqqqq – Download-Timeout-Wert in Millisekunden für schnittstellenspezifische Kommunikation. Vernachlässigbar, Standardwert ist 7000 ms.

Beispiele

```
PrnInst.exe /INSTALLPORTMON "-monitor=Advanced Port Monitor" /name=MyNewPort
/ip=192.168.1.5 /port=9100
```

```
PrnInst.exe /INSTALLPORTMON -inf=c:\temp\driver\ "/monitor=Advanced Port Monitor"
/name=NewLanPort /ip=192.100.021.005 /port=9100
```

```
PrnInst.exe /INSTALLPORTMON /inf=c:\temp\driver\ "/monitor=Specific Port Monitor"
/ip=192.100.1.1 /type=LAN
```

```
PrnInst.exe /INSTALLPORTMON "/monitor=Specific Port Monitor" /name=MySerialPort
/type=COM /port=3 /baudRate=128000 /dataBits=8 /Parity=Even /flowControl=none
/StopBits=2
```

```
PrnInst.exe /INSTALLPORTMON "/monitor=Specific Port Monitor" /name=MySerialPort2
/type=COM /port=1 /baudRate=19200 /dataBits=8 /Parity=none /flowControl=Hardware
/StopBits=1.5
```

```
PrnInst.exe /INSTALLPORTMON "/monitor=Specific Port Monitor" /name=MyParallelPort
/type=LPT /port=3
```

831 Online-Support

Sie finden die neuesten Versionen, Updates, Lösungen für Probleme und häufig gestellten Fragen (FAQs) auf der Produktwebsite unter www.nicelabel.com.

Weitere Informationen finden Sie hier:

- Knowledgebase: http://www.nicelabel.de/support/knowledge-base
- NiceLabel Support: http://www.nicelabel.de/support/technical-support
- NiceLabel Tutorials: http://www.nicelabel.de/learning-center/tutorials
- NiceLabel Foren: http://forums.nicelabel.com/

HINWEIS: Wenn Sie einen Service-Vertrag (Service Maintenance Agreement, SMA) haben, wenden Sie sich bitte an den Premium-Support, wie im Vertrag angegeben.

Nord-, Mittel- und Südamerika

+1 262 784 2456

sales.americas@nicelabel.com

EMEA

+386 4280 5000

sales@nicelabel.com

Deutschland

+49 6104 68 99 80

sales@nicelabel.de

China

+86 21 6249 0371

sales@nicelabel.cn

www.nicelabel.com